TM50 Touch Manual de Usuario - Digiplex EVO

DIGIPLEX EVO

PARADOX™

Pantalla Principal

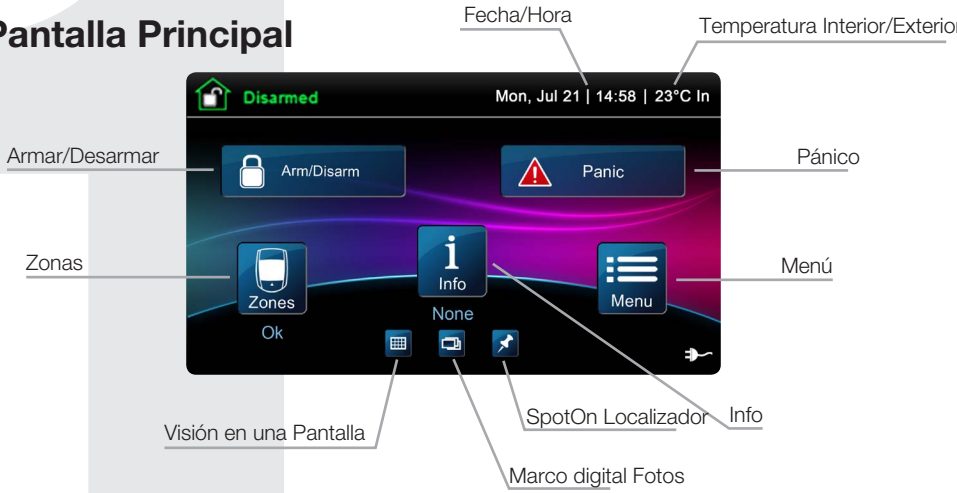

Armar/Desarmar su Sistema

Conectar/Desconectar su sistema:

1. Pulse el botón Armar/Desarmar en la pantalla principal
2. Seleccione el método de Armado.
3. Introduzca su código (4 a 6 dígitos).

Menú

Para opciones de menú pulse el botón Menú y siga las instrucciones de la pantalla. Las opciones de Menú son:

- Funciones de seguridad
- Códigos de Usuarios
- Control Dispositivos
- Add-on
- Ajustes de Sistema
- Personalizar
- Avanzados

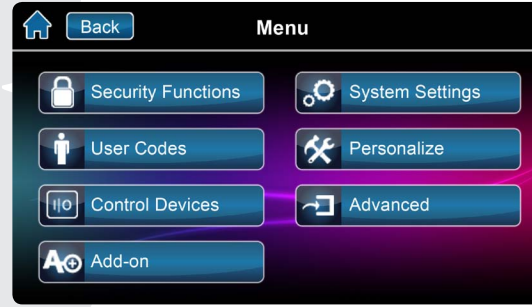

Entrar en Programación de Usuario

Para entrar en programación de Usuario:

1. Pulse **Menú.**
2. Pulse **Códigos Usuario.**
3. Introduzca código Master.

Programar un Nuevo Usuario

Programar un nuevo usuario:

1. Pulse el botón **Añadir**
2. Modifique Nombre o pulse **Saltar.**
3. Entre nuevo código y pulse **Seguir**.
4. Confirme código introduciendolo una 2nda vez y pulse **Seguir**.
5. Opcional memorizar pulsador vía radio, pulse el botón del mando o pulse **Saltar**.
6. Opcional introduzca número de tarjeta o pulse **Saltar**.
7. Ajustes de Usuario o pulse **Finalizar**.
8. El nuevo Usuario ya es válido

Ajustes de Pantalla

Se accede a los ajustes de Pantalla Pulsando Menu y Ajustes Sistema. Ajustes Incluye:

- Fecha y Hora
- Ajustes Display
- Limpieza de Pantalla
- Volumen/Silencio
- Permisos

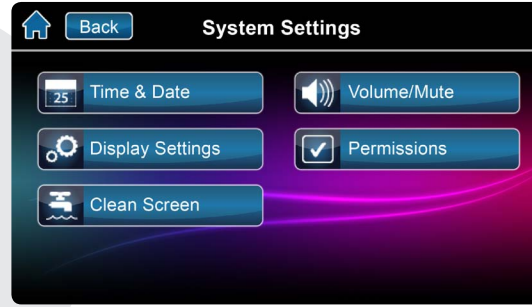

Visión en Una Pantalla™

Para acceder a Visión en una Pantalla*:

1. Pulse el botón
2. Vea las zonas abiertas/cerradas (una puerta abierta indica la zona abierta).
3. Pulse el botón **Test** para comprobar todas sus zonas (Solo ModoTest).
4. Pulse el botón **Ajustes** (esquina superior derecha) para acceder a más opciones.

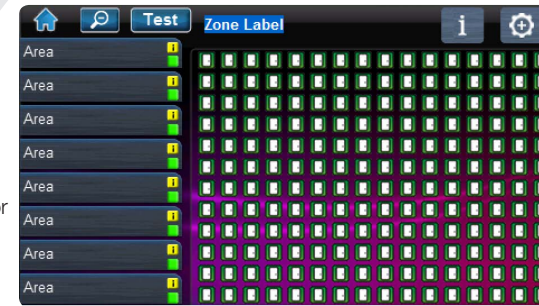

*Visión en Una Pantalla es una opción adicional. Contacte con su instalador para más información.

DIGIPLEX EVO

SpotOnLocator™ (Mapas)

Para acceder a Mapas*:

1. Pulse el botón .
2. Siga las instrucciones en pantalla cómo cargar fotos, imágenes, o dibujos para sus mapas personalizados.
3. Siga las instrucciones en pantalla cómo añadir/mover/borrar zonas en su mapa.

*SpotOn Locator es una opción adicional.
Contacte con su instalador para más información.

by demes
avanzando juntos hacia el futuro

SlideShow - Marco Digital Fotos

Para acceder a SlideShow:

1. Pulse el botón para ver las fotos incluidas en el teclado.
2. Pulse el botón **Ajustes** (esquina inferior derecha) para acceder a más opciones.

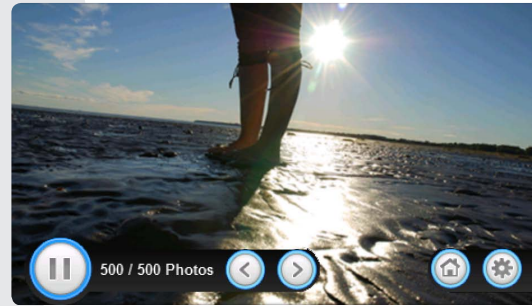

Tarjeta microSD

La ranura para tarjeta SD integrada en el teclado TM50 incluye un clip para su protección.

Si se desea utilizar frecuentemente la tarjeta microSD es preferible quitar el clip de protección antes de instalar el teclado. Esto es así por que para quitar el clip se necesita extraer totalmente la tapa del teclado TM50.

Para extraer/cambiar la tarjeta microSD (sin el clip):

1. Pulsar hacia abajo la tarjeta microSD para liberarla.
2. Con cuidado estire la tarjeta microSD para extraerla. Si lo desea, puede sustituirla.

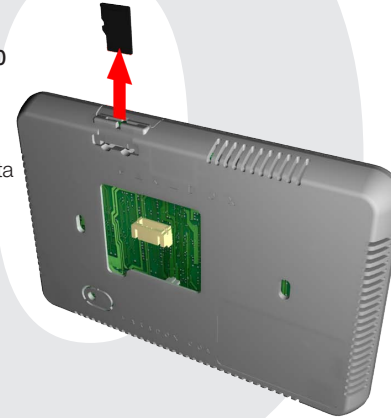

Tarjeta microSD

TPara extraer/cambiar la tarjeta microSD con el clip:

1. Utilizando un destornillador, separe la parte frontal del teclado de su base. Una vez separada, comprobará que el clip protector de la microSD forma parte de la base posterior del teclado.
2. Extraiga la tarjeta SD de la parte frontal del teclado. Si lo desea, puede sustituirla.

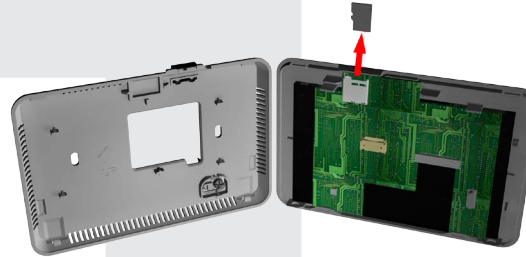

Notas

Warranty: For complete warranty information on this product, please refer to the Limited Warranty Statement found on the Web site www.paradox.com/terms. Your use of the Paradox product signifies your acceptance of all warranty terms and conditions. One or more of the following US patents may apply: 7046142, 6215399, 6111256, 6104319, 5920259, 5886632, 5721542, 5287111, and RE39406 and other pending patents may apply. Canadian and international patents may also apply. © 2013 Paradox Ltd. All rights reserved. Specifications may change without prior notice. www.paradox.com

byDemes
avanzando juntos hacia el futuro

PARADOX™
PARADOX.COM

TM50E-EU01
Printed in Canada 02/2013